RELATIONS DEPARTMENT
RESEARCH LIBRARY

الثمن ٣ قروش دارجة

البلاد السعودية

صحيفة الشعب العربي السعودي

امتياز الجريدة للشركة العربية للطبع والنشر
مدير الجريدة ورئيس تحريرها
عبد الله عريف

الاعلانات يتفق عليها مع الادارة
الاشتراكات
داخل المملكة ٢٠ ريالا سعوديا
خارج « ٣٠ « «

العدد (١١٢٦) السنة السادسة عشرة تصدر أيام الاحد، الثلاثاء، الخميس من كل أسبوع يوم الأحد ١٥ ربيع الثاني ١٣٧١هـ ١٣ يناير ١٩٥٢م

همسة

إلى هيئة الآمرين بالمعروف:
أدركوا الأخلاق

اريد أن أتوجه برجاء الى ادارة الشركة العربية للسيارات اعتقادا انها ستلبي الرجاء عندما اقل اليها صورة مما يحصل في خط البلدة .. صورة مصغرة جداً يندى لها جبين الأخلاق نفسها. أما الرجاء فهو ان تسمح لأعضاء هيئة « الآمرين بالمعروف والناهين عن المنكر » بالركوب في جميع خطوط « خط البلدة » بالمجان ، ولا سيما في في اوقات المساء . أما الصورة ، فهي ان جماعات من الصبية وبعض الشباب من الجهلة يتخذون من خط البلده ندوة اومعرضاً لعرض أفظع أنواع السباب والشتائم. في الفاظ يصطك منها سمع الصفة والمجرمين ؟ وكثير أما يتعدى الامر من اللسان الى الأيدي بصورة فاحشة . وان من واجب هيئة الآمرين ان تحارب هذا الوضع الشاذ، لا في خط البلدة وحده بل وفي الأسواق . ومتى عوقب نفر من هؤلاء فيسترد الباقون . على ان توالي الهيئة مراقبتها ومعاقبتها وشدتها . ان على الهيئة ان تبدأ حملتها منذ اليوم ، وستساعدها الشركة بأجابة الرجاء حتما . بقي ان واجب « قاطع التذاكر » ان ينزل من الخط كل فرد وجماعة تلك صفتها . وفي حالة امتناع أحدهم فان جنود الشرطة سيساعدونه على اداء هذا الواجب الأخلاقي.

المستر أنطوني ايدن يوضح سياسة حكومته

بشأن المشاكل الدولية ومشاكل الشرق الاوسط

واشنطن . القى انطوني ايدن وزير الخارجية البريطانية خطابا في جامعة كولمبيا في نيويورك استعرض فيه الوضع الدولي وذلك بعد وصول تشرشل الى اتاوة لاجراء محادثات مع رئيس الوزارة الكندية - ومما جاء في خطاب ايدن قوله انني اعتقد ان اخطار وقوع حرب عالمية هي الآن اقل مما كانت عليه قبل عام او عامين ومضى قائلا : أنه مادام الغرب قادراً على معاقبة المعتدي فلن تكون هناك حرب عامة ، وقال ايدن ان الاهداف التي تتوخى الدول الغربية بلوغها هي : بناء قوة يمكنها ردع العدوان ، دون التضييق على نفسها وعلى اقتصادياتها ثم التوضيح بكل جلاء بأن الغرض الذي ترمي اليه الدول الغربية من وراء قوتها العسكرية هو دفاعي محض ومن بين اهداف هذه الدول ايضاً السعي للتوصل الى سلم دائم عن طريق التفاوض عن قوة لا عن ضعف وأضاف انه ليس في وسع بريطانيا ان تشترك في اتحاد اوربي ذلك لأن مصالحها تمتد الى ما هو ابعد كثيراً من القارة الاوربية الا ان بريطانيا لا تدير ظهرها لاوربا . ثم قال ان لدى بريطانيا ٨٥٠ الف جندي تحت السلاح وهؤلاء الجنود يرابطون في تسعة عشر مكانا في العالم . وقال ان طائرات بريطانيا النفاثة وغير النفاثة ليس لها نظير في العالم كله كما أنه لا يفوق الاسطول البريطاني في الحجم الا الاسطول الامريكي .

ثم اشار ايدن الى الشرق الاوسط فقال : ان الغرب قد اضطر لمعالجة طفرة من القومية ، ثم قال أنه ينبغي احترام الشعور القومي وتشجيعه عندما يكون هذا الشعور صحيحاً ، الا انه كثيراً ما يكون ستاراً للتغطية على الاخفاق الداخلي ثم قال : أنه ليست لدى بريطانيا أية مطامع استعمارية فنحن لم نسع الى اضافة شبر واحد الى ممتلكاتنا نتيجة الحرب التي خضناها والتي لعبنا فيها دوراً هاما ثم قال : ان الاهداف الوحيدة التي ترمي اليها بريطانيا هي المحافظة على قناة السويس بصفتها ممراً دولياً وتأمين سلامة الشرق الأوسط باجمعه . واشار ايدن الى ايران فقال ان بريطانيا قبلت المبادىء العامة التي تقدم بها البنك الدولي وهي تأمل ان تؤدي هذه المبادىء الى اجراء مفاوضات انشائية لتسوية قضية الزيت وتحدث ايدن عن الشرق الاقصى فقال : ان الصين تدخل بالقوة من جانب الصين الشيوعية في جنوب شرق آسيا سيخلق حالة لا تقل في خطرها وتهديدها عن تلك القائمة في كوريا

العرب يقبلون التفاوض

على اساس عودة اللاجئين

باريس : خطب شارل الحلو وزير الخارجية اللبنانية في اللجنة السياسية الخاصة للأمم المتحدة والتي تبحث الآن قرارات مقدمة بخصوص لجنة التوفيق الدولية . وقد جاء في خطابه ان العرب يقبلون بأي شكل من أشكال التفاوض في النزاع الفلسطيني اذا ما احترمت اسرائيل قرارات الأمم المتحدة، التي تدعو الى اعادة اللاجئين العرب وقال ان عودة اللاجئين هو الشرط الوحيد الذي يتقدم به العرب . ورحب شارل الحلو بالقرار الذي تقدم به الوفد الباكستاني والذي يوصي بتوسيع لجنة التوفيق وزيادة اعضائها من ثلاثة الى سبعة ، مع تخويل مكتب اللاجئين التابع للجنة حق ادارة الممتلكات والايجارات والاموال للاجئين العرب وتكلم كذلك مندوبو ثلاثة من اقطار الكومنفورم : هي بولندا ، اوكرانيا وتشيكوسلوفاكيا فأيدو جميعهم القرار الروسي الذي يطالب بحل لجنة التوفيق .

البرلمان اللبناني يبحث

تأميم الشركات الاجنبية

بيروت : عقد البرلمان اللبناني جلسة حمل فيها اكثر الاعضاء على الشركات الاجنبية في لبنان واتهموها بالتعسف وطالبوا بتأميم عدد من الشركات منها شركة الكهرباء، وشركة النابلاين وشركة مصفاة العراق وشركة مرفأ بيروت ، وتكلم سعدي الملا من رؤساء الوزراء السابقين في لبنان فشدد المطالبة بضرورة التأميم او على الاقل بتعديل الاتفاقيات المبرمة مع الشركات ويقول المراسلون في بيروت : انه من المنتظر ان يعلن البرلمان اللبناني قراره النهائي حيال هذه الشركات في الجلسة المقبلة

ولهذا فأن من المتوقع ان تكون جلسة البرلمان اللبناني القادمة من احفل الجلسات التي يعقدها البرلمان .

الجمعية العامة توافق

على مشروعات خفض التسلح

باريس : وافقت الجمعية العامة للأمم المتحدة على المقترحات التي تقدمت بها الدول الغربية لخفض التسلح ، وذلك بأغلبية ٤٢ صوتاً مقابل ٥ أصوات وامتناع ٧ أعضاء عن التصويت وتقضي المقترحات الغربية بتأليف لجنة لخفض التسلح تضم الاعضاء الأحد عشر في مجلس الأمن يضاف اليهم مندوب عن كندا على ان يتم تأليف هذه اللجنة خلال ثلاثين يوماً وستقوم اللجنة بوضع الخطط لتخفيض جميع القوات المسلحة ، وشتى ضروب التسلح كما ستضع الخطط ايضاً للاشراف على الطاقة الذرية ، ومن المفروض ان تقدم اول تقرير لها قبل اليوم الاول من شهر يونيو القادم .

ويقترح ان يدرس تقرير اللجنة النهائي في مؤتمر عالمي .

١٣ - رحلتي الى المنطقة الشرقية من المملكة

كنت في الظهران

بقلم رئيس التحرير

صرفني عن مواصلة أحاديث هذه الرحلة ازدحام مكتب التحرير بالمواد ، ثم تشغلني شواغل اخرى ، اطالت من زمن انصرافي ، والآن ارجو ان استطيع مواصلة الكتابة .. ولو في الاسبوع مرة ، معذرة للقراء وشكراً للذين سألوا ، والحوا في الاستمرار .

لفت نظر ..

يوم بدأت زيارة أعظم منشآت للبترول في العالم جميعه .. وهي منشآت الزيت في الظهران ولمست وتأكدت ان احداً هنا لن يتصور - مهما أوتي من خيال واسع - ما هي عليه الظهران .. من منشآت ضخمة تفوق أي منشآت اخرى في أي جزء من آسيا وافريقيا حتى ان الاستاذ احمد حسين عند ما رأى المنشآت في رأس تنورة - وهي جزء من مائة مما رأينا - قال : « لو ضم معمل تكرير شركة شل الى معمل تكرير الحكومة المصرية في السويس لما زاد على أن يكون جزء من عشرين جزء لمعمل التكرير في رأس تنورة » وتتضاءل هذه النسبة لتصل الى أقل من جزء من مائة جزء اذا نظرنا الى مجموع المنشآت الكيلية في رأس تنورة .

وانا أقول هذا للقارىء من أول الأمر ، لألفت نظره الى أن شريان الحياة الذي بدأ في المنطقة الشرقية من المملكة لا بد وان تكون آثاره في المستقبل القريب - عدا ما لمسنا من آثار - سيجعل من بلادنا دولة في مصاف الدول الكبرى وأن الحديث في هذه الناحية - لا حديثي وحدي - مهما طال فانه جدير بعناية القارىء وتتبعه . أن قصة البترول في المملكة العربية السعودية هي قصة ستمائة وخمسين مليون دولار رأس مال شركة ارامكو ، وقصة ٨٥٠ الف برميل تصدر من المملكة .. وقصة حياة جديدة تدور في فلك هذا الموضع الجديد .

الى الظهران

في صباح يوم مغادرتنا مدينة الهفوف ، جاء رجال شركة « ارامكو » لمرافقة معالي وزير المالية الى « الظهران » - منطقة الزيت - وتفضل معالي الوزير وجمعنا بهم ، ليأخذ الوفد الصحفي والاذاعي فكرة عامة عن المهمة التي هم قادمون عليها وقد صحب رجال الشركة السيد صالح أسعد وكيل الشركة بلبنان وأحد اسرة « الأسعد » الشهيرة هناك ، وكان يقوم بالترجمة بيننا وبين رجال الشركة وقد اشترك في هذا المؤتمر الصحفي سعادة الشيخ عبد الله ابن عدوان والشيخ صالح اسلام وبدىء الحديث عن الزيت ، وطبيعة تكوينه وكيفية استخراجه ، والادوار التي مرت باستخراج الزيت في المملكة ، وأعمال الشركة هناك .. وسأبدأ في الحديث الآن عما يهم القارىء من تلك الاحاديث .. ومن أحاديث اخرى عرفتها في غير ذلك المجلس .

الزيت في بلادنا

الحديث عن طبيعة تكوين الزيت ما يزال حديثاً مستفيضاً بين الجيولوجيين ، وفيه نظريات متشعبة وآراء متفرقة ومؤلفات عدة ، وما أحسب القارىء يتطلب من صحفي أن يحدثه أحاديث اولئك العلماء أو يعرض عليه بعض تلك النظريات ، رغم سماعه لها أو لبعضها على الاصح ولكني سوف أكتفي بالنظرية السائدة ولن أشرحها إلا بالمقدار الذي أنفذ منه الى مواطن الزيت في بلادنا .

فالجيولوجيون بنون أبحاثهم في معرفة مواطن الزيت على علامات أبرزها أن يروا طبقات الارض في مكان ما متقوسة بما يشبه القبة ، ولعل أقرب تشبيه لذلك فيما فهمت قباب أروقة المساجد مع فتحاتها فاذا وجدوا ذلك ، بدأوا أبحاثهم بالبحث عن علامات أخرى ، واختبارات علمية تقوم على ثبوت أن تكون تلك المنطقة قد غمرت بالمياه في عصور سحيقة وهذا وحده لا يكفي أيضاً ، فهناك عوامل أخرى لوجود الزيت في منطقة ، وعدم وجوده في أخرى من نفس المنطقة لأنه قد توجد فيها اراض رخوة يتسرب منها الماء ، لانها ليست بذات حواجز صخرية صماء تمنع تسرب الماء منها ، ولا بد أن تكون في تلك المنطقة بقايا حيوانات ونباتات بحرية ، طمرت في باطن الارض حتى استحالت الى مواد زيتية ، فالزيت اذن نتيجة تحلل لتلك العناصر الحية ، باطن الارض فاذا وجد الماء ولم توجد تلك الاحياء ، انعدم قيام المادة الأولى في تكوين الزيت .

ومن الثابت المحقق . أنه ابتداء من الخليج الفارسي ، حتى الدوادمي وما اليها من أعالي نجد ، كانت منطقة مغمورة بالماء في العصور السحيقة وفي باطنها احياء قد تحللت الى مواد زيتية ، وقد اكد هذا ظهور البترول في هذه المنطقة ، وهو أيضاً موجود فيها بقاربها مما يشابه طبيعتها ، وهذه المنطقة - فضلا عن ذلك - منحدر تصب فيه المياه من أعالي طويق والدوادمي ، كأنما باطن الأرض تحتها بحر مستور في طبقة أرضية تنتهي عند الدوادمي بحواجز صخرية صماء ، وغرضي من هذا ، ان أقول ، أن الابحاث العلمية - التي قام بها العلماء طبعاً - تدل على أن منطقة الزيت تمتد حتى الدوادمي - وايتها امتدت الى ما هو أبعد من ذلك . - اما ما بعد الدوادمي ، فأراضي بركانية لم يغمرها الماء ، ولا تتفق طبيعتها مع المواد الزيتية ، وقبل ان ينتقل بي الحديث الى مواطن الزيت في المملكة ، لا بد من القول أن هناك نظريات وآراء علمية تفسر تكوين الزيت بانه نتيجة عمليات من التفاعل الكيماوي بين ما ينطوي عليه جوف القشرة الأرضية من الماء وكربورات الماء ، وقد سمعنا في المؤتمر الصحفي تفسيرات أخرى كثيرة ، ولكن نظرية تحلل العناصر الحية الأولى هي النظرية السائدة ، حتى ان الأستاذ مصطفى الحارودي قال في كتابه « قصة البترول » « لقد استطاع بعض العلماء ان يقلدوا ما حدث في الطبيعة ، ليستقطروا الاجسام والأموات والمواد العضوية بالضغط والحرارة ، في معاملهم ، فنجحوا وانتجوا البترول .

وأعود لمواطن الزيت في المملكة ، فأقول : انه اذا كانت الدوادمي هي نهاية مناطق الزيت فيما هو معروف حتى الآن ، فان من المؤكد أن في الجهة الغربية من الدوادمي معادن اخرى كالفحم ، والذهب ، والحديد وما الى ذلك ، وهذا حديث آخر - في غير هذه الرحلة - وأرجو أن يكون حديث رحلة أخرى الى مناجم الذهب ان شاء الله .

هذا ويرجح وجود زيت في الربع الخالي ، تماثل مملكتنا وان لم يجر البحث عنه .

وهناك أمل ضعيف جداً في وجود زيوت بشمال الحجاز ولكنه محقق في جنوبه ، وفي « فرسان » خاصة ، وكانت الحكومة ، قد أعطت امتيازاً للشركة الانكليزية العراقية ، للبحث في تلك المنطقة ، قبل الحرب العالمية الثانية ، ولكن الشركة لم تستطع الاستمرار في العمل ، بسبب الحرب وقد كانت مدتها محدودة ، ولذلك انتهى هذا الموضوع ، ولا بد أن يعاد البحث في هذه المنطقة للثقة بوجود زيوت فيها ، إلا أن المشكوك فيه ، هو هل كمية الزيوت هناك ضئيلة ، لا تصلح أن تكون كميات تجارية ، أو أنها وفيرة كغيرها من مواطن الزيوت . ؟

والآن . هل أسير في هذا السرد العلمي الأثري ، فأحدث القارىء عن كيفية استخراج الزيت .. لقد كدت أفعلها .. لولا أني أشفقت على القارىء من الصداع .. وما أريد اليوم أن أحدثه عن قصة الزيت في المملكة تاركاً هذا الحديث الأخير للعدد القادم .. ؟

عبد الله عريف

الكلمة الكبرى

الأيام	فجر د	فجر س	ظهر د	ظهر س	عصر د	عصر س
الأحد	٤١	١١	٣٥	٦	٤٣	٩
الاثنين	٤١	١١	٣٥	٦	٤٣	٩

أسعار العملة

	هـ	ريال
الجنيه الذهب	١٩	٤٤
« المصرى	١٠	٨
« الاسترلينى		٩
الدينار العراقى	٦	٨
باقة الروبية الباكستانية الجديدة	١١	٩٣
باقة الروبية الهندية الورق	١٣	٦٤
الدولار الامريكى	١٦	٣

هنا البلاد السعودية

الاحد ١٣٧١/٤/١٥

اذاعة الظهر

٨/٢٠ السلام الوطنى افتتاح (ملح وطرائف) - ٨/٤٠ موسيقى ٨/٤٥ نشرة الأخبار الثانية/٩ السلام الوطنى ختام

الأذاعة المسائية الاولى

١٢/٤٠ السلام الوطني افتتاح القرآن الكريم من عباس مقادى - ١/ (ثقافتك السياسية) لاحمد محمد جمال ١/١٥ موسيقى - ١/٢٠ نشرة الاخبار الثالثة ١/٣٠ اذان العشاء ختام

الأذاعة المسائية الثانية

٢/١٠ السلام الوطني - افتتاح القرآن الكريم من عبد العليم محمد عويضه ٢/٣٠ أتذكر ياسيدى - قصة لجيل جيلان ٢/٤٠ موسيقى ٢/٤٥ نشرة الاخبار الرابعة/٣ السلام الوطنى ختام

الاثنين ٣٧١/٤/١٦

الاذاعة الصباحية

١/٠ السلام الوطنى افتتاح القرآن الكريم من ابو العينين شعيشع ١/٢٠ حديث الصباح لصالح محمد جمال ١/٣٠ نشرة الاخبار الاولى ١/٤٠ موسيقى ١/٤٥ السلام الوطنى - ختام

اذاعة الظهر

٨/٢٠ السلام الوطنى - افتتاح (قرات لسكى) - ٨/٤٠ موسيقى ٨/٤٥ نشرة الاخبار الثانية

الأذاعة المسائية الاولى

١٢/٤٠ السلام الوطني افتتاح القرآن الكريم من محمد رضا قارى - ١/٠ (الأدب فن جميل ٢) لاحمد عبد الغفور عطار ١/١٠ - موسيقى ١/٢٠ نشرة الأخبار الثالثة اذان العشاء

الاذاعة المسائية الثانية

٢/٠ السلام الوطني - افتتاح القرآن الكريم من محمود على البنا - ٢/٣٠ ٢/٤٠ (راى في نشر التعليم ٢) لحامد دمنهورى موسيقى - ٢/٤٥ نشرة الأخبار الرابعة ٣/٠٠ السلام الوطنى ختام

الثلاثاء ١٣٧١/٤/١٧

الاذاعة الصباحية

١/٠ السلام الوطنى افتتاح القرآن الكريم من احمد عبد الرحمن - ١/٢٥ حديث الصباح لمحمد عبد الصمد فدا ١/٠٤ موسيقى ١/٤٥ السلام الوطنى ختام

طوب ممتاز
من الاسمنت
قوة - متانة - اسعار مغرية
- راجعوا محل -
محمد عبدالجبار وعبيدالله بخارى
بالمسفلة بجوار قهوة السقيفه

المطبعة الاهلية
هى التى تطبع مطبوعاتكم بألوان متعددة زاهية فهى فى خدمتكم .
مكة - الحلقة بجانب فرن النقا

سمو ولى العهد المعظم يعود الى الرياض

احتفال شركة الزيت

فى يوم الاربعاء أقامت شركة الزيت العربية الامريكية حفلة عشاء فاخرة على شرف حضرة صاحب السمو ولى العهد المعظم دعت اليها مع سموه سمو الأمير سعود بن جلوى أمير مقاطعة الاحساء وسمو الامير عبد المحسن أمير مقاطعة الظهران وممثل الحكومة فى المقاطعة ورؤساء أقسام الشركة وكانت حفلة رائعة سادها الابتهاج بتشريف سموه والترحيب به .

وقد شهد سموه فى مساء ذلك اليوم مباراة لكرة القدم على ملعب مطار الظهران حيث شجع سموه بتشريفه لهذه الرياضة وكانت الفرصة سانحة لسكان المقاطعة للترحيب بسموه واجتلاء طلعته .

عودة سموه

وفى الصباح الباكر من يوم الخميس تحرك موكب صاحب السمو الملكى ولى العهد المعظم أيده الله من مدينة الظهران مستقلا القطار الخاص الى الرياض بعد انتهاء زيارة سموه لهذه المقاطعة . وقد احتشد بالمحطة جمع غفير من كبار الدولة ورجال الشركة والموظفين واهالى البلاد وعلى رأس الجميع صاحب السمو الامير سعود بن جلوى وسمو الامير عبدالمحسن بن جلوى الذين أبيا الا أن يكونا فى صحبة سموه فى القطار وتوديعه فى الاحساء وكان بين مودعيه المستر ريمون هير السفير الامريكى بجدة والذى يزور الآن الظهران والمستر شايل القنصل الامريكى بها ورؤساء شركة الزيت العربية السعودية وقد كانت الايام القليلة التى قضاها سمو ولى العهد يتفقد حقول البترول وشئون السكة الحديدية من الايام اللامعة التى سيذكرها أهالى هذه المقاطعة وقد تفضل سموه باستقبال كل من وفد للسلام على سموه واغدق على الجميع بره وعطفه ورعايته وقضى حوائج المحتاجين وكان اين ماحل وارتحل يمنا وبركة على الجميع .

وقد وقف فى المحطة سموه العظيم يسلم على من حضر للسلام عليه من أمراء آل جلوى برغم خلو البرنامج من توقف سموه بها وقد ودع سموه صاحب السمو الامير سمود بن جلوى وشقيقه الامير عبد المحسن بن جلوى وسعادة الشيخ عبد الرحمن القصيبى وسعادة رئيس أموال الاحساء ثم واصل القطار الميمون سيره باسم الله الى مدينة الرياض حيث وصلها فى مساء يوم الجمعة الموافق ٧١/٤/١٣ عائداً من رحلته الى مقاطعة الظهران بعد أن افتتح سموه خط سكة حديد الرياض رسمياً وقد اطل على ساحة المحطة جمهور كبير من المستقبلين يتقدمهم سمو الامير عبد الله بن عبد الرحمن وسمو الامير سلطان أمير الرياض وسمو الامير فهد بن سعود ومعالى وزير المالية ومستشاره وجلالة الملك واصحاب الفضيلة الشيخ عمر بن حسن والشيخ عبدالرحمن بن اسحاق وكثير من أعيان البلاد ووجهائها كما اصطفت فى ساحة المحطة بعض كتائب الحرس والشرطة حيث أدت التحية العسكرية لسموه حال مغادرته القطار وبعد أن تفضل حفظه الله واستقبل التحايا من مستقبليه قصد فى رعاية الله الى القصر العامر يتقدمه موكب مهيب من الدراجات وسيارات الجيب ويتبعها رتل من السيارات تقل الامراء والحاشية حيث تشرف سموه المفدى بمقابلة جلالة والده العظيم ، وحيث لقى الابن البار من الوالد العطوف ما يعهده منه من عطف وحنان حفظ الله سمو ولى العهد المحبوب محاطا بعناية الله ورعايته فى ظل جلالة والده المفدى .

فى القصر الملكى العامر

تشرف فى مساء الخميس الماضى بمقابلة جلالة الملك المعظم فى قصره الملكى العامر سعادة المستر بل هلم سفير بريطانيا بالمملكة العربية السعودية والمستر بشرز مستشار السفارة المذكورة

سكرتير التحرير

تعين الاستاذ احمد محمد جمال سكرتير تحرير هذه الصحيفة سابقا مساعد أول لقسم الثقافة والتعليم بوزارة الداخلية بعد ان أدى للصحيفة خدمات طويلة تقدرها له حق قدرها والصحيفة تهنىء الاستاذ بهذا المنصب وتتمنى له اطراد التقدم والنجاح .

معالى وزير المالية

سافر الى الرياض بطريق الجو فى يوم الجمعة الماضى الموافق ١٣٧١/٤/١٣ معالى وزير المالية الشيخ عبدالله السليمان لعرض بعض الاعمال على جلالة الملك المعظم وتلقى توجيهات جلالته وقد ودع معاليه فى المطار كبار رجالات الدولة والموظفين فنرجو لمعاليه سفراً ميموناً ، وعوداً حميداً

سعادة الشيخ سليمان الحمد

وسافر الى الرياض ايضاً فى اليوم نفسه بمعية معالى الوزير سعادة الشيخ سليمان الحمد وكيل وزارة المالية المساعد لأعمال تتعلق بمهام منصبه الرفيع ؛ فنرجو لسعادته سفراً موفقاً .

سعادة نجيب بك ابراهيم

كما سافر الى الرياض برفقة معالى الوزير سعادة نجيب بك ابراهيم وكيل وزارة المالية المساعد للشركات والشؤون العمرانية .

حفلة عشاء بأوتيل بنك مصر

اقام الاستاذ حسن بك فراج مدير اوتيل بنك مصر حفلة عشاء فخمة فى مساء الجمعة الماضى دعى اليها كثير من الشخصيات البارزة وفى مقدمتهم سعادة الامير الاى على بك جميل ، وفضيلة الشيخ محمد التويجرى ، والاستاذ عبد السلام غالى وسعادة رفيق بك الجسامى وسعادة على بك غزالى ناظر التكية المصرية وفضيلة الأستاذ محمد صلاح الدين الباقر والأستاذ كامل علوى ، والأستاذ فؤاد سعيد كبير مهندسى المساحة والمهندس احمد بدير ، ورئيس تحرير هذه الصحيفة ، وكانت حفلة أنيقة منسقة على أحدث طراز ، وقد تبادل المدعوون الأحاديث الودية وخرجوا وهم يشكرون للداعى كريم دعوته ويبدون اعجابهم بالاستعداد البالغ والترتيب الجميل الذى عليه الأوتيل .

واكم فى الحياة قصاص

نفذ بعد ظهر يوم الجمعة الماضى علنا أمام دار الحكومة حكم الإعدام فى المدعو عبيد القحطانى الذى قام بقتل المدعو سعد العجانى فى قرية بحره ؛ وقد شهر التنفيذ صاحب السمو الملكى الأمير عبد الله الفيصل وسعادة مدير الأمن العام الامير الاى على بك جميل وكبار موظفى الشرطة .

نجاح الشركة العربية للسيارات فى موسم الحج

لقد كانت الشركة العربية للسيارات منذ تأسيسها تتطلب هيئاتها فى كل دوراتها السابقة أن تسير نحو الكمال فيما يعود بتنقلات الحجاج بالراحة وما تتطلبه الراحة من دقة فى سير السيارات وتكامل فى استعداداتها .

على انها كانت - فيما سبق - هدفا لنقد النافدين وموضوعا مهما فى عدم ارضاء الوافدين من عدة وجوه لا مجال لتعدادها فى هذه الكلمة .

على ان الشركة ذاتها - بفضل الله ثم بفضل الجهود البارزة التى قام بها رجالها فى عامها الماضى معتمدة على الله سبحانه وتعالى ثم على عطف ورعاية حكومة جلالة الملك المعظم ، هذه الشركة نفسها قد وفقها الله الى خدمة الوافدين فى عامها الماضى خدمة كان لها احسن التقدير من الهيئات الحكومية والاهلية فى داخل المملكة وخارجها .

وكان ابرز تقدير لها ما تفضل به حضرة صاحب السمو الملكى الأمير عبدالله الفيصل وزير الداخلية والصحة أن وجه لمديرها كتاب الشكر الذى نشرته سابقاً اكبر مفخرة لها فى جهادها . والذى سبق نشره فى عدد سابق ويسرنا أن ننشر فيما يلى نص الخطابات التى تلقتها الشركة من الهيئات المحلية والمفوضيات الأجنبية مبتدئين بخطابات الهيئات المحلية .

(٢)

صاحب السعادة المدير العام المنتدب للشركة العربية للسيارات الموقر

تحية واحتراما - لمست بنفسى ورأيت بعينى تلك الجهود الجبارة التى بذلها سعادتكم فى توفير الراحة التامة للحجاج عموما والتسهيلات العظيمة للمطوفين خصوصا نحو ترحيل الحجاج اثناء ادائهم فريضة الحج المبارك للموسم الفائت . لذا أتقدم الى سعادتكم بشكرى . وشكر طائفة المطوفين معجبا فى نفس الوقت بغيرة سعادتكم الاسلامية ووطنيتكم الصادقة وباخلاصكم التام نحو مساعدة مواطنيكم .

ختاما أكرر شكرى وتقديرى لسعادتكم راجيا من سعادتكم لفت نظر مجلس ادارة الشركة العربية للسيارات فى تأسيس فرع لها بداخل البلدة فى الموسم القادم انشاء الله ليسهل على الموظفين مراجعة هذا الفرع فى أعمال حجاجهم واسأله تعالى ان يوفق الجميع لما يحبه ويرضاه

رئيس المطوفين
حامد محمد شرباتى

بلدية جدة تحتفل بسمو الامير عبدالله الفيصل

أقام سعادة رئيس بلدية جدة الجديد الشيخ عبدالله احمد بحيرى حفلة شاى انيقة بادارة بلدية جدة فى مساء الخميس الماضى تكريماً لصاحب السمو الملكى الأمير عبد الله الفيصل وقد حضر الحفلة كثير من الامراء والوزراء وكبار الموظفين والأعيان ، وكانت حفلة رائعة نرجو أن تكون فاتحة خير لعهد جديد فى مدينة جدة .

اجتماعيات

❁ وصل الى العاصمة فى الاسبوع الماضى الدكتور محمد على بك الشواف مدير منطقة صحة المدينة يرافقه نجله حسان الذى يستعد الآن للسفر الى الجامعة الامريكية ببيروت لاتمام دراسته ، ومايزال الدكتور محل حفاوة اصدقائه ومعارفيه .

❁ سافر الى المدينة بعد إقامة قصيرة فى العاصمة فضيلة الشيخ عمر برى من أعيان المدينة وأفاضل علمائها رافقته السلامة

❁ سافر الى الرياض بمعية معالى وزير المالية الاستاذ محمد باحارث رئيس مكتب معاليه .

❁ كما سافر اليها الأخوان على خياط ، وعبد الرحمن مؤمنة ؛ وأمين مهدى ، من موظفى مكتب معاليه .

منع دخول الكلونيا التى فى القوارير الخضراء

للمملكة السعودية

جاءنا من وزارة المالية مايلى :

تعلن وزارة المالية بأنه صدر أمر صاحب السمو الملكى ولى العهد المعظم برقم ١٥٣ فى ٣٧١/٣/١٥ بابلاغ كافة الجمارك واتحاد الغرف التجارية بمنع دخول الكلونيا الخضراء الالمانية المشهورة باسم (اودى كلون) وعدم السماح لاحد بتوريدها وكل من يورد شيئا بعد ذلك يطبق فى حقه النظام

المؤسسة السعودية للثقافة الشعبية

بدأت الدراسة مساء أمس فى (شعبة التجارة) بهذه المؤسسة - وقد التحق بها ثمانية وخمسون طالبا يتراوح مستواهم العلمى بين التوجيهية وشهادة اتمام الدراسة الابتدائية .

اما فصل السنة السادسة الابتدائية بها فقد رؤى ارجاء الدراسة فيه حتى يكمل العدد القانونى به وهو عشر أنفار اذ لم يلتحق به لغاية الآن سوى سبعة انفار مع ملاحظة ان من تقدم للالتحاق بهذا الفصل لابد من ان يجتاز امتحان القبول الذى سبق ان اعلن عنه .

الرياضة

الهلال يكسب الجولة الاولى فى مباراته مع الوحدة .!

حفلت مباراة يوم الجمعة الماضية المقامة بين فريق الوحدة والهلال البحرى على ملعب الأول بمكة بالجماهير الغفيرة التى اعتادت أن تحضر كل مباريات الوحدة .

المباراة

بدأ الهلال بالهجوم ولم تلبث الوحدة أن استعادت الكرة ومررها محمود لعصمت فارسلها هذا قوية جاوزت المرمى بمسافة .. ثم سار اللعب بعدها سجالا بين الفريقين ولم يحدث خلالها مايستحق الذكر الا تلك الهجمات الفردية التى كان يقوم بها هجوم الوحدة .. وقد لاحت لهم أثناءها بعض الفرص لم يستطيعوا استثمارها لضعف تصويبهم كما كاد الكعكى الكبير ومحمود أن يسجلا فى الدقائق الأولى النصر فى تلك الرميتين الخاطفتين اللتين سددا على مرمى الهلال فارتطمت احداهما بالعارضة ووقعت الاخرى فى يد الحارس .

الاصابة الاولى

وقد نشط الهلال اثر هذا التهديد وزايلهم شيئاً من البرود الذى لازمهم منذ بداية اللعب وعرضوا بعض التمريرات المحكمة والتوزيعات الجملة كان لها اثرها فى الضغط على دفاع منافسيهم وفى الدقائق الأخيرة للشوط الأول استطاع ساعد الهجوم نوح أن يفتح ثغرة لممر الكرة لمكى الذى أخذها بين قدميه وراوغ بها الظهيرين عزيز وكمال ثم دفعها بهدوء الى المرمى مسجلا بذلك اصابة بفوز الهلال .

فى الشوط الثانى

نشط هجوم الوحدة فى هذا الشوط بعد ان أجرى فيه بعض التعديل فاتخذ الهلال موقفاً دفاعياً للاحتفاظ بهدفهم وقد تألق فى هذه الفترة عبد الله كعكى ومحمود وسيطرا بالاشتراك مع عصمت وحمزة على الملعب الا أن التعاون بينهم كان مفقوداً بالمرة فطاشت غالب هجماتهم ، وزاد الطين بلة ابدال الجناح عصمت بالباز فلقد كان هذا ظاهر الضعف لاسيما فى تلك الكرة السائغة التى مررها اليه قلب الهجوم حمزه بقرب المرمى المفتوح أمامه فأضاعها .. وضيع على فريقه الفرصة الوحيدة للتعادل

وانتهى اللعب باحتفاظ الهلال بهدف الفوز .

نجوم المباراة

برز فى هذه المباراة عواد من الهلال ومحمود من الوحدة فقد بذل كلاهما مجهوداً جباراً فى تموين المهاجمين وصد الهجمات وتشتيت الكرات مما جعلهما بحق نجمى المباراة .

هل هذا سوء الحظ ؟

قال لى كثير من المتفرجين أن السبب فى هزيمة الوحدة هو سوء الحظ .. وانا أقول ان هناك اسباب اخرى لهذا الفشل .. يجىء فى مقدمتها فقدان روح التعاون بين أفراد الفريق وميلهم الى اللعب الفردى بحيث أن معظم لاعبيهم يريدون أن ينفردوا بالكرة ليسجلوا بأنفسهم اصابة الظفر ، كما أن التمريرات المحكمة ، والباسات الطويلة والقصيرة مفقودة بينهم كلياً بخلاف الفريق الآخر ، وقد سبب عدم ثبات بعض افرادهم فى مركزه فى هزيمتهم واذا كان هذا ضرورياً فى بعض الاحايين فإن على اللاعب أن يعود الى مركزه حالا . فما أكثر ما كانت تجىء الكرة فلا تجد صاحب المركز فى مركزه وهذا هو السبب المباشر فى الاصابة التى سجلت على الفريق ، وأنا ننصح لبعضهم أن يعتزل لعبة الكرة نهائياً فذلك أجدى عليه من اللعب ، وقد أصبح لا يصلح له ، أما وهم بوضعهم الحاضر فلا نستطيع أن نعزو هزيمتهم الى سوء الحظ وحده ..

حفلة عشاء

وفى مساء اليوم نفسه أقام نادى الوحدة حفلة عشاء فخمة تكريماً لزميله نادى الهلال البحرى ، وقد حضرها جميع أفراد الهلال وأعضائه ومشجعيه ، وتجلت فيها الروح الرياضية باسمى معانيها ؛ وقد سررنا لهذه الظاهرة الكريمة التى تدل على سمو بالفن الرياضى

« عين »

تصحيح

نشرنا بالعدد ١٠٢٤ من هذه الجريدة خبر افتتاح نادى الرابطة الرياضية وقد سقط سهواً اسم سراج عمر عرب بين الابطال الذين حملوا مائة رطل (خطفاً) ومائة رطل (ضغطاً) ومائة رطل (نتراً)

كما سقط اسم عبدالله قصير من الابطال الذين تخصصوا فى عرض اجسامهم مع التحكم فى عضلاتهم .

حول الغلاء

تعقيب على كلمة السيد محمود شطا

لقد كتب السيد محمود شطا عضو مجلس الشورى الموقر كلمة ضافية فى جريدة البلاد السعودية اشار فيها الى الغلاء المصطنع الموجود حاليا بالبلاد وأهاب برجال الحكومة والجهات المسئولة إعارة هذا الموضوع شيئا من عنايتهم وعطفهم . وكانت كلمته فى مجموعها تشير الى اتخاذ الاجراءات الحازمة من جهات الاختصاص حول هذا الغلاء الذى ضرب اطنابه فى عرض البلاد وطولها . ونوه عن جشع التجار والباعة وعدم قناعتهم بالربح اليسير . واهل البلاد يقدرون فيه هذه الروح الوطنية الصميمة ويرجون ان يكون هدف جميع رجالاتها وقادة الفكر فيها الوحيد هو اصلاح حالة البلاد من جميع نواحيها الاقتصادية والمالية والاجتماعية

وانى مع اعجابى بكلمة السيد محمود من الناحية الاقتصادية اتقدم بتعقيب عليها الى سعادة أمين العاصمة فأقول :

ياسعادة أمين العاصمة انى وغيرى ممن تلهبهم الحماسة الوطنية والغيرة على اهل هذه البلاد فقيرها ومتوسطها كلهم اعتقد انهم معلقون كل الآمال على سعادتكم بعد الله فى استئصال هذا الداء العضال واتخاذ الاجراءات الحاسمة السريعة فى علاج هذا الغلاء فى عموم الحاجيات الضرورية سواء الوطنية منها او المستوردة من الخارج . فقد بلغ بالتجار والباعة جشعهم المفرط برفع اسعار الحاجيات اعتمادا منهم على عدم المراقبة عليهم او التفتيش على البضائع التى يستوردونها . وعدم المبالاة منهم بأن فى البلاد الفقير وصاحب الحاجة المتعش للعطف والرحمة وعدم مبالاة منهم ايضا بأن الله عز وجل وراءهم بالمرصاد يحاسبهم حسابا عسيرا على هذا الاستغلال الفاحش الذى لايرضاه ديننا الحنيف ولا ترضاه الانسانية واذا كانوا قد تحجرت قلوبهم وقست نفوسهم ولم يجدوا من انفسهم وضمائرهم رادعاً يردعهم عن جشعهم هذا فأن القوة والصرامة فى هذا الموقف اصبحت واجبة ومحتمة .

واعتقد انه عند وجود رقابة شديدة عليهم من قبل الجهات المسئولة سيعتدلون ويقومون ببيع حاجياتهم على اساس معقول وفى نطاق محدود ولا أخال ان هذه الرقابة هى ضمن اختصاص سعادتكم وفى حدود اعمالكم المنوطة بكم

واذا رجعنا لأساس اسعار هذه الحاجيات واقيامها لدى هؤلاء التجار نجدها طافحة عند بيعها عن اسعارها الاساسية وفى البلاد مايزيد على تسعين فى المائة من الطبقة الفقيرة والضعيفة التى لاتستطيع البقاء والسير على هذا الغلاء .

والحكومة السنية - حفظها الله - قد ركزت المسؤليات فى البلاد فى الدوائر الرسمية التى انشأتها وجعلت لها من الصلاحيات ماجعل معها كل الامور المتعلقة بمصالح البلاد منوطة بهذه الدوائر ولم تتقاعس الحكومة حفظها الله فى يوم من الايام فى تنفيذ القرارات التى ترفع اليها وتكون كفيلة بالمصلحة والفائدة للبلاد

وهى تحرص فى مختلف اوامرها المنشورة على الجرائد والمبلغة الى الدوائر نفسها على رفع التقارير واللوائح التى تعود على البلاد بالفائدة والخير . لتنفيذها واجراء مفعولها طمعا فى المصلحة العامة وانى كفرد من افراد هذه الأمة ومؤمن كل الايمان بأن علاج هذا الغلاء هو فى يد سعادتكم فانى اتقدم اليكم بهذا وارجوا ان ينال من سعادتكم كل قبول واستحسان باشعار الجهات المختصة لديكم بوضع الرقابة على هؤلاء التجار والاطلاع من قبل مفتشيكم على قيم الاسعار الاساسية والتمشى بموجبها بعد اضافة ربح عليها يتلائم مع الحالة الحاضرة

وأومن انه بعد وضع الرقابة ستنتظم الحالة ويسود البلاد الهدوء والطمأنينة ويعم الرخاء .

واقرب طريق للوقوف على الاسعار الاساسية للحاجيات استصداركم اوامر من المقام السامى على ادارة الجمارك باعطائكم بيانات بالاسعار ان كانت مستوردة من الخارج . اما اذا كانت من داخل المملكة فهناك رؤساء لكل حرفة تكلفونهم باعطائكم بيانات بالأشياء المبتاعة على اساسها ليعرف مقدار الربح الذى يضعه البائع على الاشياء المبيعة .

وبذلك تكونون قد اديتم واجبا مقدسا وعالجتم مشكلة خطيرة من اعوص المشاكل وبذلك يتبدل الحال ويتغير الوضع فى اقرب فرصة واقصر زمن وفق الله الجميع لما يحبه ويرضاه والله من وراء القصد ؟؟

عبد الرحمن ابراهيم السقاط

الى رئيس بلدية جدة ... الجديد

حملت الاذاعة العربية السعودية من مكة النبأ من جدة بتعيين رئيس جديد لبلدية جدة وقد جاء النبأ تحقيقاً للصدى الذى كان يتردد على ألسنة الشعب سراً وجهراً والواقع ان الشعب ينتظر من الرئيس الجديد تحسيناً شاملا لمطالبه وتحقيقاً واسعاً للمشاريع التى تزيد فى رفاهيته وسعادته . فقد أصبح كل شيء ناقصاً ومبتوراً يحتاج الى معالجة صحيحة وإدارة حكيمة تهيء الفرصة لرفع مرافق الشعب العمرانية من حسن الى أحسن ومن أهم هذه المرافق التى يجب المبادرة باصلاحها ما يأتى .

١- سفلتة الأسواق وتحسين منظرها بالأرصفة والأشجار .

٢- انشاء الصنادق الخشبية الجديدة بطريقة صحية وحديثة تلائم حالة الطقس فى الحر والبرد .

٣- العناية بالإضاءة وتعميمها فى داخل البلدة والضواحى ، دون الإحتفاظ بإضاءة شوارع دون أخرى - وعلى ان تكون الإنارة بغير اللوكسات والفوانيس القديمة بل بواسطة الثريات الكهربائية التى تؤخذ عن طريق شركة بكتل .

٤- وضع تسعيرة معتدلة تكون قابلة للزيادة والنقصان لكافة الحاجيات ومراقبة ذلك يومياً بدقة وعناية وبوساطة مراقبين نزهاء .

٥- ملاحظة التنظيفات بالقدر الذى يسد حاجة البلد بالنسبة للتطور العمرانى المتزايد مع إيجاد سيارات قلاب بدلا من عربيات الحيوانات لنقل القاذورات والقمائم بسرعة وعدم تركها اكواماً عدة أيام فى الشوارع والمنعطفات حتى تصل الى درجة التعفن مما يولد الجراثيم التى تسبب تفشى الامراض القتالة بين السكان

٦- مراقبة اللحوم والخضروات والسمك يومياً بوساطة طبيب البلدية المختص الذى يشرف على صلاحيتها وهى ضمن الدواليب منعاً لتسرب الجراثيم المنقولة من الذباب والاتربة مع تحديد اسعارها لتكون مقبولة وقابلة للزيادة والنقص

٧- إنشاء اسواق خاصة للسمك واللحوم والخضروات وتكون فى مواقع متعددة نظراً لسعة البلد وازدحام السكان وعلى ان تكون هذه الاسواق مبلطة بالاسمنت وقائمة على بلاليع

٨- إنشاء اسواق خاصة لبيع الحيوانات والأمتعة مع التأكيد على البائعه او الدلالين بعدم ابقاء اى شيء من الامتعة او الاخشاب او الصناديق او الحيوانات الى اليوم التالى بعد انتهاء حركة السوق فى البيع وذلك لافساح الطرق المارين .

٩- العناية برفع النواتى والدكاك والخيش من أعالى الحوانيت تحسباً لمنظر الشوارع مع رفع الأحجار والأتربة المتراكمة من بقايا العمارات ، وكذلك ازالة السيارات الخربة والأدوات المبعثرة فى شوارع باب مكة وبقية الشوارع الأخرى

١٠- ازالة خرائب البلد وهدم البيوت المتساقطة ضماناً للارواح وحرصاً على السكان من الوقوع تحت خطر الردم

١١- مكافحة الغلاء المصطنع والضرب على أيدى العابثين بفرض الجزاءات النقدية على درجات تصاعدية .

كل هذا يحتاج الى ادارة حكيمة ، ونزاهة فى القصد .

والشعب له كبير الأمل فى إعادة مجد الرئاسة التى كانت تعمل فى مثالية عالية فى عهد المرحوم الشيخ سليمان قابل ، وفى زمن الشيخ محمد صالح نصيف وكلاهما مثل صالح للعمل الصالح الذى يصدر عن كفاءة الرجال .

وكل ما ذكر هو من مطالب الشعب العامة ، وليس من مطالبه تحسين منظر المفتشين والشوش بالشارات والبدل الصفراء لأنها فى الواقع من القشور وليست من اللباب الذى يمس مطالب الشعب الكبرى . وقل اعملوا فسيرى الله عملكم ورسوله والمؤمنون .

جدة : ابراهيم الصالح

لو كنت رئيس أعين زبيدة

لو كنت رئيساً لعين زبيدة لجعلت إكورة اعمالى تعميم المياه فى كل منطقة من مناطق البلدة ، ولقضيت على كثير من الشكاوى التى تتقدم بها بعض المحلات من قلة الماء كمحلى المسفلة والفلق وغيرهما من المحلات . والذى يساعدنى على هذا الاجراء هو توفر الماء خصوصاً بعد وصول العين الجديدة . غير ان المسألة هنا تحتاج الى مضاعفة الجهود وتضافرها لتحقيق رغبات الامة وامانى حجاج بيت الله الحرام وعلى هذا الاساس انى مضطر أفيما لو قدر لى وكنت رئيساً لعين زبيدة ان اعمل على وضع تسعيرة للماء توزع وتلصق على جميع الموارد والمناهل ، وانشرها فى الصحف المحلية والزم مشائخ السقاة والنقباء بها مع وضع الرقابة الشديدة فى كل مورد وكل منهل ، وبعد الانتهاء من هذا العمل اقوم بعزل غير الصالحين من المشائخ والنقباء الحاليين واستعيض بهم غيرهم من ذوى الامانة الذين يراقبون الله فى الارامل والضعفاء الذين يعجزون عن دفع مبلغ باهظ لشراء صفيحة الماء التى يستبد بها الباعة على مسمع ومرآى من الشيخ او النقيب . وبهذا العمل الجدى اكون قد قضيت على ازمة الماء التى تضايقنا فى كل صيف وكل موسم .

عبد السلام طاهر السامى

شركة الزيت العربية الامريكية

لاتزال بها وظائف شاغرة

للموظفين ذوى المؤهلات فى مقاطعة الاحساء .

الاعمال الكتابية

(تتطلب المعرفة باللغة الانجليزية تحدثا وقراءة وكتابة)

طابع على الآلة الكاتبة (انجليزى أو عربى) - مترجم تحريرى وشفوى - كاتب اختزال - مامور مستودع - كتبة (للتسلم والشحن - المخيمر المصروفات - حسابات - سجلات الفواتير سجلات المخزونات)

الاعمال الطبية والفنية

طبيب - ممرض - خبير فنى بالمختبرات - خبير بفلاحة البساتين رسام تصميمات - مساح أراضى - رئيس خدم - مراقب صحة .

الحرف

سائق - رجل مطافىء (لعربة الماء) عامل مراجل - مركب انابيب دورات المياه - دهان - نجار - مساعد حفار - كسارى قطارات - مهندس قاطرات - كاتب قطارات - مامور ساحة تخزين - وكيل محطة - براد أنابيب - لحام كهربائى - حداد - خراط رئيس عمال - سمكرى صفيح - طباخ - مصلح أجهزة الراديو منجد - عامل خطوط التلفونات - مصلح هياكل السيارات وقاد - موضب محركات - ميكانيكى - (ديزل - آلة رافعة تدار بالديزل - أجهزة - ثلاجات - طائرات - سيارات) عامل فى (جرارة - محطة توليد الكهرباء آلة رافعة - مستودع البترول السائب) عامل بحرى - (ربان - ضابط بحرى أول - مهندس)

يشترط على طالبى الالتحاق أن يجتازوا الفحص الطبى للتأكد من خلوهم من الامراض المعدية والعلل التى من شأنها ان تعوق اعمالهم . هذا وان الاختبارات التى تجريها الشركة ستحدد مقدرة ولياقة طالبى الالتحاق للأعمال الخاصة التى يطلبونها .

وترحب مكاتب الشركة فى جدة والدمام والهفوف بتلقى طلبات الالتحاق وليس لدى مكتبى جدة والهفوف وسائل لاجراء الفحص فى الحرف ولكنها ستكون مسرورة بترتيب مقابلات اضافية لمن تظهر لديهم المؤهلات اللازمة . وان تقرير مقدرة طالب العمل ومطابقتها على الحد الادنى التى تتطلبها الوظائف المذكورة اعلاه تعتمد على فحص الطالب فى الحرفة من قبل الشركة

شركة الزيت العربية الامريكية

لحظات معدودة للتخلص من الألم !

ان "اسبرو" لا يقف فى منتصف الطريق فمفعوله حازم فعال والناس يدهشون حقا إذ يرون الامهم وتوعكاتهم تزول وتتلاشى كأنها لم تكن من لحظة فقط كانت هذه الآلام تنغص عيشتهم وتقضى مضاجعهم . وفى اللحظة التالية زالت هذه الآلام واصبحت مكانها الشعور الصحة والعافية كأنما مستهايه ساحرة . والناس يعرفون أيضا أن "اسبرو" يقوم بما يعود وانه يخلص الناس من الأوجاع والتوعكات الخفيفة وشبح الام الاسنان فى عمله . ويعلمون ان "اسبرو" يوازى تأثيره الملطف الشافى دون أى ضرر للقلب أو المعدة ودون ان يجم عن استعماله أى اعياء أو أى رد فعل للجسم . وكثير منهم يرسلون الينا خطابات مليئة بالشكر والثناء وهم يودون لغيرهم أن يعلموا أن

الصداع العصبى النورالجيا البرد والانفلونزا وجميع الأوجاع وآلام الأسنان الخ ...

"اسبرو" مفعول حاسم سريع

حقا لمدهش هذا المسكن العجيب "اسبرو" . أصبت بصداع شديد هذا الاسبوع مصحوبا بزكام وتعطلت أعمالى بذلك فخطر لى ان استعمل "اسبرو" كمسكن لهذا المرض المفاجىء . فاستعمالى حبتان لا غير وجدت نفسى فى احسن حال وقد فعل هذا المسكن فعل التيار الكهربائى ولم أعد أشعر بشىء . ؟

محرر س عرضه الرشيدى

"اسبرو" تعزعزة

"اسبرو" منتجا فى ايرلندا يعلن عن ما سافس بوطنك فرعة مطورة تقضى فى الحال على الام الزور والتهاب اللوز

Aspro

الوكلاء الوحيدون بالمملكة :
حسن وعلى محمود وشركاهما بجدة
شارع الأمير فيصل صندوق بريد ٥٥٥
الأسعار فى متناول الجميع

سيارة - بك اب - حمولة واحد طن

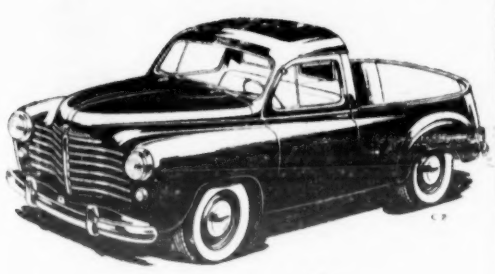

٣ ركاب شكل جذاب

جودة - قوة - وفر - راحة - جاذبية

هذه الصفات تتوفر فى - بك اب - وجميع سيارات رينوك الافرنسية ذات الشهرة العالمية

وصلت الدفعة الثالثة

بادر بحجز سيارتك . فالاسعار معتدلة ومغرية

قطع الغيار متوفرة . وقراشنا بمحلة الشام مستعد لأصلاح جميع السيارات تحت ادارة مهندس فنى

الوكيل الوحيد بالمملكة العربية السعودية

احمد محمد بن حمد - جدة

للنبات والاشراق

استعملوا أجود البويات العالمية

اطلس

صنع اطلس بريزير فاتيف كومبانى لمتد

الوكلاء الوحيدون

شركة الانشاء ومواد البناء العربية السعودية بجدة

فرصة ثمينة

- لمن يريد لتعليم على الآلة الكاتبة العربى والانكليزى - مجانيا مع رغبة المراجعين الكرام . يسر المكتب السعودى لتعلم الانكليزية والفرنسية ان يعلن مراجعة الذين طلبوا التعليم على الآلة الكاتبة العربى . أنه قد خصص وقتا لذلك . ويرجو ممن يحملوا اسماءهم مراجعته بسويقة جوار مكتب الانى

الى المقاولين

تعلن وزارة المالية مكتب المعادن والشركات بجدة الى عموم المقاولين السعوديين والاجانب بالمبادرة بمراجعة المكتب المذكور لتجديد رخصة المقاول لعام ١٣٧١ فى مدة لا تتجاوز الشهر من تاريخ هذا الاعلان ومن يخالف ذلك فسيطبق بحقه ما ينص عليه النظام .

فقد سندات

نعلن بانه قد فقدت لنا سندات عشرين سهما اشتريناها من الشركة العربية للتوفير والاقتصاد بأسمنا بتاريخ ٣٠/١٢/٦٣ فمن عثر عليها نرجو ان يكرم باعادتها لنا .

عبد الوهاب عبد الله الفضل واخوانه

مطبعة الحرم - بأجياد

اتقان - ورخص تليفون ٥٠

ديوان الشعر

قيثارة الظلام !!

الى تلك الارواح الحائرة فى صحراء الحياة

لحن لجر الحياة فى أفقك الدامس لفح من الدجى والسراب
رفرق البؤس من معارفه السود نشيداً من الأسى والعذاب
وملا سورة الشقاء على الأرض فضجت بصارخ الترحاب
وابرى ينفث التعاويذ فى الأفق ويهتز فى رموس السحاب
وندوب الشقاء فى خافق الغصن أعاصير وحشة واكتئاب
كم تهاديت فى مرابعك السود وطوفت فوق تلك الروابى
كم تهاديت والردى فى مغانيك ولحن الشقاء فى كل باب
وتحيب الغراب - ناقوسك العاب - نشيد يرن فى الأعصاب
والظلام الظلام يرقص الافق ويحظوا بداكن الجلباب
ورطين الأشباح فى موكب الموت أغاريد نايك المطراب
ايه يا موكب الغرابة والشؤم ومغنى مناسك الأوصاب
وضريح الرجاء والأمل المعسول والحسن والهوى والشباب
إن فى خافق لهيب من الشوق ولفح من المنى والرغاب
كلما انساب فى لظاها شعورى خدشت روحه بتلك الحراب
آه من لوعة تؤز بقلبى طوحت بالقوى من أسبابى
رقصت فى مشاعرى وهجات ونلظت كالنار فى أعصابى
وأنا البائس المعذب فى الحب رهين الأسى أسير المصاب
يبست مهجتى وجف فؤادى وذوى صوت مزهرى بالنعاب

محمد السليمان الشبل

ملك الاقلام شيفرز

مــوديل ٥١ الجديد
اكثر الاقلام شهرة فى العالم
واطولها خــدمة ومتانة
واجملها شكلا وانقة

تصميمات قوية
تحسينات عامة
اشكال واحجام رائعة جذابة
يطلب من جميع الموردين ومتاجر الاقلام

الوكيل الوحيد فى المملكة العربية السعودية

محمد صديق الميمنى شارع فيصل بمكة

الوكيل مستعد بتوريده لمن يريده رأسا ولحسابه

شركة كهرباء الخبر

انه بعد ذلك التقدم التى احرزته شركة كهرباء الخبر خلال هذه المدة القصيرة وذلك بفضل الحكومة السعودية التى اعفتها من جميع الضرائب والجمارك واعتبرتها مؤسسة خيرية

لقد اصبحت مدينة الخبر تتلألأ بالانوار فى كل بيت وحانوت الا وترى الانوار الكشافة تخطف الابصار .

وعلاوة على هذا فقد وضع مجلس ادارة الشركة فى جدول اعمالها لهذه السنة عدة مشاريع وانجازها .

هذا ولم يزل لدى الشركة اسهم قليلة منخفضة فمن يرغب شراء من هذه الاسهم فليراجع دائرة الكهرباء بالخبر لحجز ما يمكنه شراءها قبل نفاذها - قيمة السهم الواحد ١٠٠ ريال عربى

محل باصو بلمح بجدة امام مسجد المعمار

نعلن لحضرات زبائننا الكرام انه قد وصلتنا اخيراً مجموعة فخمة من راديوات فليبس الممتازة دقة فى الصناعة ووضوح فى الصوت يشتغل بالكهرباء Ac . Dc وبالبطارية ٦ فولت باسعار لا تزاحم شرفونا تجدوا مايسركم

كتب قرأتها .. (٣) موقع عكاظ ...

تحقيق الدكتور عبد الوهاب عزام بك

نقد محمد الجاسر

وقفنا فى كلامنا المتقدم على آخر المقال الثانى فى صحيفة ٤١ من الرسالة . فلنستأنف الكتابة عن المقال الأخير .

يحوى المقال بعد مقدمته بيان أقوال متقدمى المؤرخين فى تحديد عكاظ (ابن اسحاق والواقدى ، وأبو عبيدة ، والاصمعى ، وابن هشام ، والازرقى ، وابن حبيب ، وعرام السلمى ، وابن واضح اليعقوبى ، والهمدانى ، والبكرى والشريف الادريسى ، وياقوت الحموى ، والحميرى صاحب الروض المعطار ، والفيومى ، ثم خلاصة تلك الاقوال ، مع التوفيق بينها ، ثم بيان موقع السوق يتلو ذكر المواضع القريبة منه ، التى لاتزال معروفة باسمائها القديمة ، ثم الاماكن المجهولة ، فسكان تلك النواحى قديما وحديثاً ، فآراء متأخرى الكتاب ، كالأستاذ الزركلى والامير شكيب ارسلان والدكتور حسين هيكل باشا فرسم تقريبى لبيان موقع عكاظ وذى المجاز ومجنة ، وملاحظاتنا على هذا المقال هى :

١- (ص ٤٤) الحاشية التى ذكر فيها اسم تاريخ الطائف كان موضعها الاستشهاد بالبيتين :

رآنى صاحبى اثمار (وج) فقال لى
ترى هذه الاثمار تسقط ام تجنى ؟؟

فقلت له كلها هنيئاً فانما
أطايبها (تجنى) وتأتيك من (تجنى)

اثناء الكلام على العقبة التى تسمى (تجنى) . وقد نقلت هذين البيتين من احدى تواريخ الطائف وغلب على ظنى حين كتابة المقال انى نقلتها من تاريخ العجيمى ، وقد راجعت نسخة عندى منه هذه الايام فلم أجدهما وراجعت تاريخ ابن عراق وهو من أهل القرن العاشر فلم أجدهما فيه . وقد كنت كتبت مقالة وصفت فيها تواريخ الطائف وبينت مواضع الموجود منها ، فأخذها منى احد اصحاب المجلات لنشرها فلم يفعل وقد مضى على أخذه لتلك المقالة مدة كافية لنسيانها ، فهلا يتكرم بكتابة مقال فى الموضوع باسمه وله أن يدعى مافى مقالتى من معلومات فقد أجزت له ذلك بشرط نشرها للانتفاع بها ؟

٢ - الحاشية الثانية الواردة فى (ص ٦٥) غير مفهومة ونصها وسكانه يقولون (كلاخ) باسكان الكاف كما يقولون محمد وسعيد وغواب وجمال ونحوها كذا وكانت فى الأصل مشكولة الكلمات . وبترك التشكيل ينبغى أن يزاد فيها (باسكان الحرف الاول من هذه الأسماء) .

٣ - علق الدكتور عزام على نقل آراء متأخرى الكتاب بقوله (ص ٧٢) : الأقوال التى نقلها الاستاذ الجاسر فى صفحة ٧١ ومابعدها لا يدعمها تحقيق ولا أرى بعد الذى قدمنا مجالا للريب فى تحديد عكاظ . كذا قال الدكتور مع أنى قد وصفت تلك الاقوال فى صفحة (٤٣) بقولى (قد جانفت الصواب وخالفت الحق ولم اكلف نفسى عناء مناقشتها أو بيان ما فيها من جنف أو خطأ يظهران بمقارنتها باقوال المتقدمين) . واذن فتعليق الدكتور من قبيل زيادة الايضاح

٤ - وقع فى الخارطة الموضوعة بعد صفحة (٣٨) عدة اخطاء ولعل سبب وقوعها ان كاتبها حاول محاكات الرسم الذى رسمته محاولة لم تكمل من جميع النواحى وان دلت على دقة واتقان فن ذلك الاخطاء .

١ — لم توضع علامة لموقع القرى بل كتب اسم القرية مثل (شرب - الحصين - قدرة ام الحضن) وكذلك بعض المعدن كالطائف .

٢ — لم يرسم بعض الجبال مع ان اسماءها كتبت مثل الحلاة

٣ — وضع اسم (جلدان) فوق علامة كانت فى الخارطة الاصلية تدل على الوادى ولم ترسم فى هذه الخارطة . مع ان اسم جلدان فى الخارطة الصحيحة وضع فى الارض الواقعة بين كلاخ ولية وهو موقعه الصحيح وليس وادياً

٤ — كتب اسم (بتعة) شمال (جلدان) واسم (الحلاه) شرقه مع ان الاسمين يقصد بهما مسمى واحد الحلاة هو الاسم الحديث وبتعة هو الاسم القديم

٥ - ورداسم (حداء) القرية المعروفة بين مكة وجدة (جداء) بالجيم .

٦ = وورد اسم (بحرة) القرية المعروفة صحيحا ولكن الراسم ظن انها (بحرة من البحر) فرسم شكل بحيرة جوار الاسم

٧ — وضعت علامة موقع السوق القديم دائرة ولكنها فى الرسم جعلت دائرة مملوءة بخطوط متقاطعة ومحطة بنقط فحصل تغاير بين الرسم وبين ما جاء فى الايضاحات .

٨ - جعل اسم وادى العقيق (عقيق الطائف) بقرب فروع وادى قرن وكان ينبغى وضعه فى مكان كلمة (الطائف) وتاخير كلمة (الطائف) عن موقعها الذى كتبت فيه فى الخارطة . الى غير ذلك من الهفوات التى يمكن الاهتداء اليها بمقابلة هذه الخريطة التى رسمت فى مجلة (المجمع العلمى العربى) صفحة ٣٩٨ من العدد الثالث للمجلد السادس والعشرين .

ولأكتف بما تقدم من ملاحظات على المقال الثالث من رسالة تحقيق عكاظ وهى ملاحظات لم تتسم بجسم العنف وشدة التدقيق كما اتسمت الملاحظات التى اوردتها على المقالين الاولين وقد اردت من هذا ان ادع مجالا لغيرى لكى يجد مجالا للقول وميدانا للصول والجول ؟

حول ما يلحن فيه الكتاب

فى العددين (١١١٨ و ١١٢١) من هذه الجريدة ، بحث ممتع للاستاذ أحمد عطار تحدث فى العدد الاول عن كلمات هى (أسأهل - شتان بينهما - ولوع) وفى الثانى عن ثلاث هى (مسحة - أفسح - فداحة) وحضرة الاستاذ المكرم ممن يستحق الشكر على عنايته باللغة العربية ، وحضه على صيانتها وقد أحببت مذاكرته فى هذا البحث بهذه الكلمة :

١- لحن قول (استأهل) الامر بمعنى أنه كان أهلا له ، مستدلا بقول الامام الجوهرى فى صحاحه ، ومعروف ان الجوهرى رحمه الله ، له فى الصحاح أوهام . منبه عليها كثير من المتقدمين مثل صلاح الدين الصفدى المولود ٦٩٦ والمتوفى ٧٦٤ فى كتابه : (نفوذ السهم فيما وقع فيه الجوهرى من الوهم) وكذلك صاحب القاموس فقد أشار الى كثير من أوهامه ، وقد قال (ص ٣٣١ ج ٣ طبعة دار المأمون) ما هذا نصه : (واستأهله استوجبه ، لغة جيدة ، وانكار الجوهرى باطل ،

٢- لم يجز استاذ قول (شتان ما بينهما) والحق فى هذا الاستعمال قديم وقد نص صاحب القاموس على جوازه قائلا (ج ١ ص ١٥١) وشتان بينهما - وينصب - وماهما ، وما بينهما ، وما عمرو وأخوه اى بعد ما بينهما اه.

٣ - جزم بعدم ورود فعل (أفسح) الرباعى . مع أنه ورد بدون تعدية ، فى المصباح المنير (ج ٢ ص ٧٢٤) فسح المكان - بالضم فهو فسيح - بالف لغة فيه ، ويتعدى بالتضعيف ، وورد (أفسح) لازما فى القاموس ، وفى المنجد وغيرهما من كتب اللغة .

٤- وأما ما ذكر عن كلمة (مسحة) وعدم جواز كسر ميمها فقد يكون مصيبا ، وقد يقال الا يصح أن تكون من اسماء الهيئات التى ترد على وزن فعلة بكسر الفاء ويقال فى الحديث « على وجهه مسحة ملك » أى هيئة ملك ؟ نرجو من الاستاذ تحقيق هذه الكلمه .

٥ - اما كلمة (ولوع) فقد نص على ضم الواو فيها الشيخ عبد القادر المغربى فى كتابه (عثرات اللسان) وكان جديرا بالاستاذ العطار أن يشير إلى ذلك ، كما تنبغى الاشارة الى ان الاستاذ محمد محمد الابشيهى قد نبه فى العدد ٩٦٤ ص ١٤٦٦ الصادر فى ٢٥ ربيع الثانى ٧١ هـ الى خطأ استعمال (أفسح) ويجدر بالاستاذ العطار ذكر ذلك أيضاً .

عبد الله بن ادريس
السنة الثالثة - معهد الرياض العلمى

على باحمدين

بشرى المقاولين فى تسليك ادوات الكهرباء قد وصلتنا مفاتيح اللمبات الكهربائية (سويتشات) ورزازات وصناديق جمع الاسلاك للعماير الجدد والقدم وستصلنا قريبا كل مايحتاجه المقاولون من الادوات الكهربائية اللازمة لتسليك البيوت بارخص الاثمان .

كما يوجد لدينا الان سلوك تايلون ولمبات ١١٠ هواط .

وقد وصلتنا آلة نجارة مكونة من جميع القطع المعروفة قوة تسعة انش وتشتغل على تيار الكهربة العمومية فعلى الراغبين مراجعة محلنا فى الخريق شارع الامير مشعل .

الشركة العربية للتوفير والاقتصاد

لديها جهازات راديو مورفى من اشهر جهازات الراديو الانكليزية ويمتاز بصفاء صوته وقوة ارساله يصرف فى الساعة الواحدة ١ ٣/٤ امبير وقد وصلت الدفعة الرابعة منه فراجعوا دكانها بالصفا تجدوا مايسركم .

لدى شركة خط الانابيب عبر البلاد العربية

المحلات الشاغرة التالية للاعمال فى محطاتها فى شمالى المملكة السعودية

رئيس ميكانيكى - رئيس مغسل الملابس - مشرف على الحظيرة ، الكراج ، رئيس عمال ، فى جميع الحرف ، رئيس طباخين - قيم بيت رئيس كتبة اطباء - رجال الاسعاف الاولى ممرض مساعد العامل الرئيسى لاصلاح العدد .

« طالبو العمل المتقدمين يجرى فحصهم طبيا وشركة خط الانابيب عبر البلاد العربية بجدة تقبل طلبات الرجال الاكفاء للوظائف المشار اليها اعلاه »